

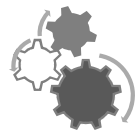

*POUR CONTRÔLER LES DONNÉES OC DE VOS DSN*

# GUIDE DE PRISE EN MAIN EN 3 ÉTAPES

 1 - INSTALLER



2 - UTILISER



3 - POUR ALLER PLUS LOIN



# 1 – INSTALLER

1 Sur le site

<https://dsn-fpoc.fr/>

2 Télécharger la version qui vous convient

DSN à la norme en vigueur  
Votre poste de travail sous Windows ou Linux

3 Suivre l'assistant d'installation

Sans oublier d'accepter les conditions d'utilisation

4 Exécuter DSN-FPOC  
(choix d'installation par défaut)

DSN-FPOC s'installe

5 Choisir le dossier qui contient toutes les fiches de paramétrage XML de vos OC  
(les fiches de format PDF ne sont pas supportées)

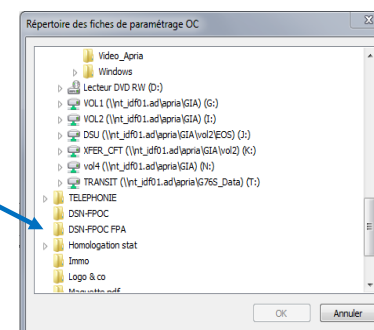
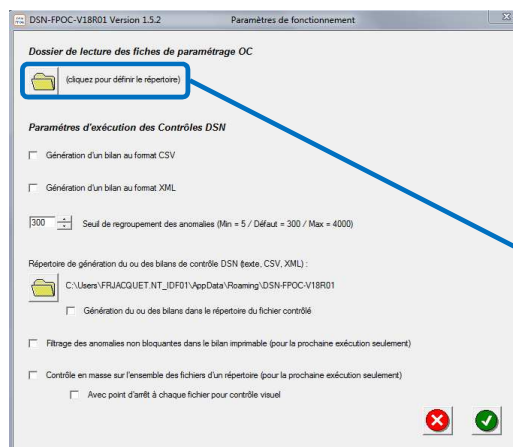

*Vous avez préalablement déposé vos fiches de paramétrage dans le dossier idoine.*

*DSN-FPOC sélectionne les fiches de paramétrage « actives » pour contrôler la DSN.*

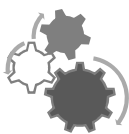

## 2 – UTILISER

1 Sélectionner le dossier qui contient les DSN à contrôler

2 Sélectionner la DSN à contrôler

3 Constaté le résultat du contrôle (détail en page 7) et si nécessaire apporter les corrections

Cliquer sur  pour sélectionner le dossier des DSN

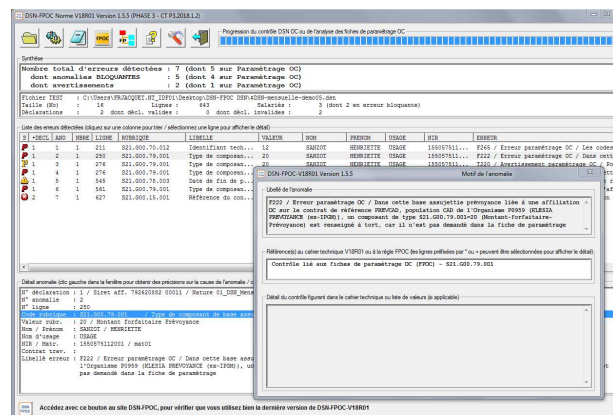
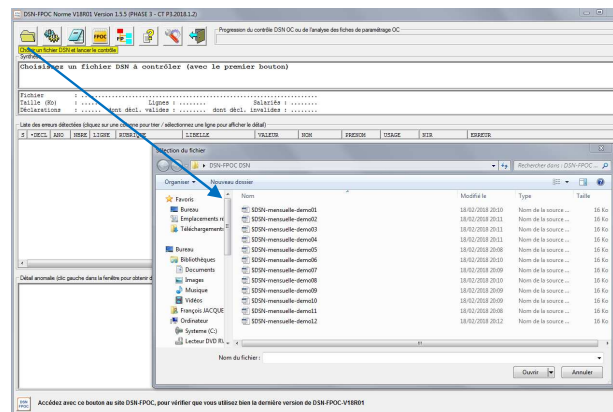



## 3 – POUR ALLER PLUS LOIN : LA BARRE D'OUTILS

Utiliser la barre d'outil de l'écran d'accueil de l'application

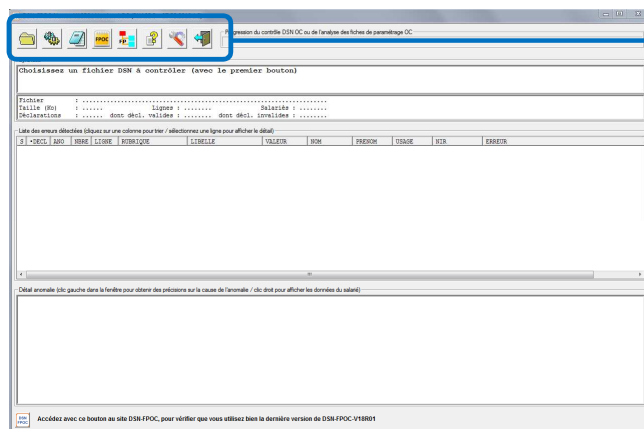

- 1 – Choisir un fichier DSN et lancer le contrôle (cf. §2 Utiliser)
- 2 – Relancer le contrôle de la DSN
- 3 – Afficher le compte-rendu de contrôle DSN (voir page 8)
- 4 – Afficher le compte-rendu d'analyse des fiches de paramétrage OC (page 6)
- 5 – Afficher l'arborescence des données de paramétrage OC
- 6 – Afficher la notice d'utilisation de l'application DSN-FPOC
- 7 – Modifier les paramètres de fonctionnement de DSN-FPOC (page 5)
- 8 – Quitter l'application



## 3 – POUR ALLER PLUS LOIN : LES PARAMÈTRES



Modifier ou gérer les paramètres de fonctionnement de DSN-FPOC

Pour définir le dossier où sont stockées les  
fiches de paramétrage XML



Pour préciser si en complément d'un  
bilan au format **.TXT** vous souhaitez  
un format **.CSV** et/ou **.XML**



Pour définir le dossier où sont  
stockés les bilans de contrôle au  
format **.TXT** et **.CSV** et **.XML** s'ils  
ont été demandés

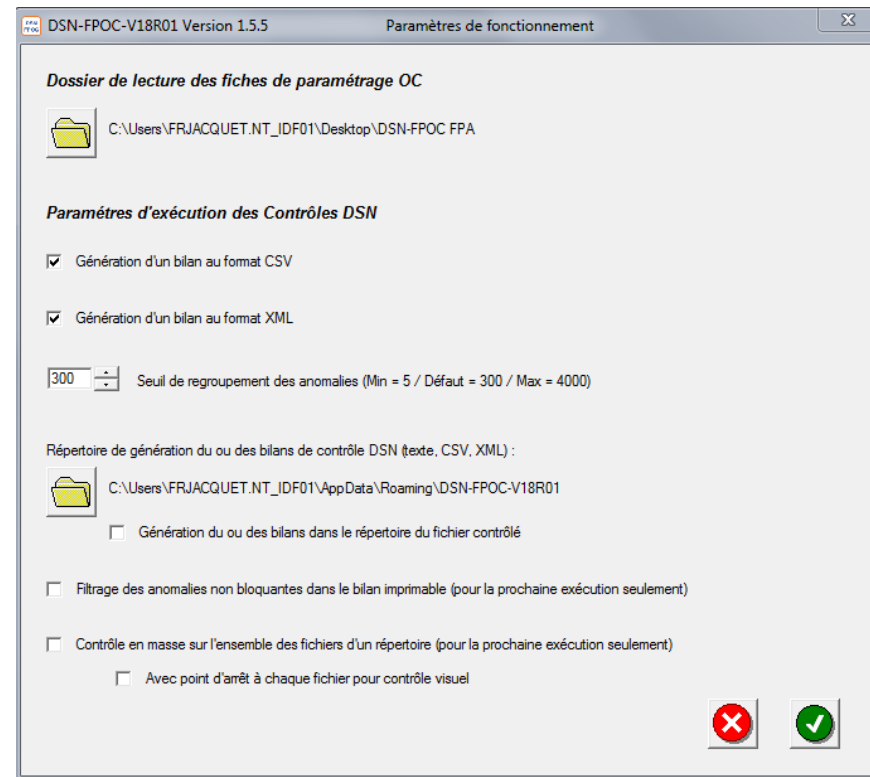



# 3 – POUR ALLER PLUS LOIN : ANALYSE DES FICHES DE PARAMÉTRAGE



## Afficher le compte rendu d'analyse des fiches de paramétrage OC

Cette fonctionnalité examine le dossier des fiches de paramétrage XML et affiche le résultat de l'analyse de ces fiches.

Vous pouvez constater :

- La liste des fiches non exploitables ou obsolètes
- La liste des fiches valides

*DSN-FPOC sélectionne les fiches de paramétrage XML « actives » pour contrôler la DSN.*

```

DSN-FPOC-V18R01_BILANFP - Bloc-notes
Fichier Edition Format Affichage ?

FICHES DE PARAMETRAGE DSN OC - DSN-FPOC-V18R01 - Version 1.5.5 - 20/04/18 - 15:31:33 - DUREE = 0.2 sec.

Synthèse de l'analyse du répertoire C:\Users\FRJACQUET.NT_IDF01\Desktop\DSN-FPOC FPA (et de ses éventuels sous-répertoires) :
- nombre de fichiers présents dans le répertoire avec une extension .xml : 13
- dont nombre de fiches valides potentiellement utilisables au contrôle : 12
- dont nombre de fiches obsolètes (annulées / remplacées) : 1
- dont nombre de fiches invalides ou non exploitables : 0

-----
LISTE DES FICHES OBSOLETES (ANNULEES / REMPLACEES)
-----
Code erreur / Libellé : K022 / Fiche remplacée par une fiche plus récente de même quintuplet SIREN/NIC/Ensemble/Producteur/porteur
Nom du fichier remplacé / remplaçant : C:\Users\FRJACQUET.NT_IDF01\Desktop\DSN-FPOC FPA\DSN_FP_PREV-0001.xml / C:\Users\FRJACQUET.NT_IDF01\Desktop\DSN-FPOC FPA\DSN_FP_PREV-0002.xml
Version / Identifiant / Date-Heure : 137 / 00001 / 2016-11-01T09:30:47Z
SIREN entreprise/[NIC]/[Ensemble]/RS : 792620882 / 00011 / / BOUCHERIE SANZOT
Code producteur / Libellé : P0959 / KLESIA PREVOYANCE (ex-IPGM)

-----
LISTE DES FICHES VALIDES (synthèse - voir détails sur écran Fiches de Paramétrage OC)
-----
Nom du fichier : C:\Users\FRJACQUET.NT_IDF01\Desktop\DSN-FPOC FPA\DSN_FP_135_DHEL01_000000355074.XML
Version / Identifiant / Date-Heure : 137 / 00000355074 / 2016-12-16T11:56:33Z
SIREN entreprise / [NIC] / [Ensemble] / RS : 339612523 / / / SOPLAN
Code producteur [Libellé] : DHEL01 [HELIUM]
Code porteur de risques [Libellé] : P0002 [AGRI PREVOYANCE]
Nombre de groupes / Paramètres contrat : 1 / 4

-----
Numéro de groupe [Libellé] : 6602 [SOPLAN-EMC2]
OC / DG / Refc. [Lib.] / opt. [ ] / Pop. [ ] : P0002 / DHEL01 / 9035058 [9035058-Frais Médicaux Par Assuré Régime Général] / (sans option) / ENS [ENSEMBLE DU PERSONNEL]
OC / DG / Refc. [Lib.] / opt. [ ] / Pop. [ ] : P0002 / DHEL01 / 9035058 [9035058-Frais Médicaux Par Assuré Régime Local] / (sans option) / ENS [ENSEMBLE DU PERSONNEL]
OC / DG / Refc. [Lib.] / opt. [ ] / Pop. [ ] : P0002 / DHEL01 / 9035058 [9035058-Frais Médicaux Par Enfant Régime Général] / (sans option) / ENS [ENSEMBLE DU PERSONNEL]
OC / DG / Refc. [Lib.] / opt. [ ] / Pop. [ ] : P0002 / DHEL01 / 9035058 [9035058-Frais Médicaux Par Enfant Régime Local] / (sans option) / ENS [ENSEMBLE DU PERSONNEL]

-----
Nom du fichier : C:\Users\FRJACQUET.NT_IDF01\Desktop\DSN-FPOC FPA\DSN_FP_135_P1030_201500000274.XML
Version / Identifiant / Date-Heure : 135 / 201500000274 / 2015-10-02T17:38:40Z
SIREN entreprise / [NIC] / [Ensemble] / RS : 342040268 / / / EXANE
Code producteur [Libellé] : P1030 [HUMANIS PREVOYANCE (fusionnant APRI/IONIS/NOVALIS/TAITBOUT/CAPAVES prévoyance)]
Nombre de groupes / Paramètres contrat : 4 / 12

-----
Numéro de groupe [Libellé] : 1 [Ensemble du personnel NON détachés ou Expatriés]
OC / DG / Refc. [Lib.] / opt. [ ] / Pop. [ ] : P1030 / (sans deleg.) / 09900024-FSS [FSS] / (sans option) / TR100 [Ensemble du Personnel]
OC / DG / Refc. [Lib.] / opt. [ ] / Pop. [ ] : P1030 / (sans deleg.) / 09900024-PRV [PRV] / DCDEC102 [DECES OPTION 1] / TR100 [Ensemble du Personnel]
OC / DG / Refc. [Lib.] / opt. [ ] / Pop. [ ] : P1030 / (sans deleg.) / 09900024-PRV [PRV] / DCDEC103 [DECES+RE OPTION 2] / TR100 [Ensemble du Personnel]
OC / DG / Refc. [Lib.] / opt. [ ] / Pop. [ ] : P1030 / (sans deleg.) / 09900024-PRV [PRV] / (sans option) / TR100 [Ensemble du Personnel]
Critère(s) salarié : DetacheExpatrieFrontalier

-----
Numéro de groupe [Libellé] : 2 [Ensemble du personnel Expatriés]
OC / DG / Refc. [Lib.] / opt. [ ] / Pop. [ ] : P1030 / (sans deleg.) / 09900024-PRV [PRV] / DCDEC102 [DECES OPTION 1] / TR115 [Ensemble du personnel - Expatrié CFE]
OC / DG / Refc. [Lib.] / opt. [ ] / Pop. [ ] : P1030 / (sans deleg.) / 09900024-PRV [PRV] / DCDEC103 [DECES+RE OPTION 2] / TR115 [Ensemble du personnel - Expatrié CFE]
OC / DG / Refc. [Lib.] / opt. [ ] / Pop. [ ] : P1030 / (sans deleg.) / 09900024-PRV [PRV] / (sans option) / TR115 [Ensemble du personnel - Expatrié CFE]
Critère(s) salarié : DetacheExpatrieFrontalier

-----
Numéro de groupe [Libellé] : 3 [Ensemble du personnel détachés]
OC / DG / Refc. [Lib.] / opt. [ ] / Pop. [ ] : P1030 / (sans deleg.) / 09900024-FSS [FSS] / (sans option) / TR160 [Ensemble du personnel - Détachés]
OC / DG / Refc. [Lib.] / opt. [ ] / Pop. [ ] : P1030 / (sans deleg.) / 09900024-PRV [PRV] / DCDEC102 [DECES OPTION 1] / TR160 [Ensemble du personnel - Détachés]

```



## 3 – POUR ALLER PLUS LOIN : LES RÉSULTATS DU CONTRÔLE

Constater le résultat du contrôle, pour avoir prendre connaissance :

- du bilan des erreurs détectées →
- de la liste des erreurs détectées →
- du détail de l'erreur sélectionnée parmi la liste des erreurs détectées →

Progression du contrôle DSN OC ou de l'analyse des fiches de paramétrage OC

Choisir un fichier DSN et lancer le contrôle

Synthèse

Nombre total d'erreurs détectées : 11 (dont 7 sur Paramétrage OC)  
dont anomalies BLOQUANTES : 9 (dont 6 sur Paramétrage OC)  
dont avertissements : 2 (dont 1 sur Paramétrage OC)

Fichier TEST : C:\Users\FRJACQUET.NI\_IDP01\Desktop\DSN-FPOC DSN\FPOC-manuelle-demo02.dsn  
Taille (Ko) : 16 Lignes : 645 Salariés : 3 (dont 2 en erreur bloquante)  
Déclarations : 2 dont décl. valides : 0 dont décl. invalides : 2

Liste des erreurs détectées (cliquez sur une colonne pour trier / sélectionnez une ligne pour afficher le détail)

S	*DECL	ANO	NBRE	LIGNE	RUBRIQUE	LIBELLE	VALEUR	NOM	PRENOM	USAGE	NIR	ERREUR
1	1	1	85		S21.000.82.002	Code de cotisation	090					F225 / Erreur paramétrage OC / Pour l'Adhésio
1	2	1	276		S21.000.79.001	Type de composan...	11	SANZOT	HENRIETTE	USAGE	155057511...	M621 / Valeur incohérente / Un composant de b
1	3	1	208		S21.000.70.005	Code population ...	NCAD	SANZOT	HENRIETTE	USAGE	155057511...	F216 / Erreur paramétrage OC / L'affiliation
1	4	1	211		S21.000.70.012	Identifiant tech...	12	SANZOT	HENRIETTE	USAGE	155057511...	F265 / Erreur paramétrage OC / Les codes Opti
1	5	1	278		S21.000.79.001	Type de composan...	20	SANZOT	HENRIETTE	USAGE	155057511...	T220 / Avertissement paramétrage OC / Pour l'
1	6	1	278		S21.000.79.001	Type de composan...	20	SANZOT	HENRIETTE	USAGE	155057511...	F222 / Erreur paramétrage OC / Dans cette bas
1	7	1	547		S21.000.78.003	Date de fin de p...	31122017	MARTIN	JEAN	USAGE	155057511...	V566 / Avertissement non bloquant / Le ratca
1	8	1	563		S21.000.79.001	Type de composan...	13	MARTIN	JEAN	USAGE	155057511...	F271 / Erreur paramétrage OC / Pour l'affilia
1	9	1	63		S21.000.15.001	Référence du con...	PREVCAD					M483 / Bloc incohérent / Cette adhésion prévo
1	10	1	71		S21.000.15.001	Référence du con...	SOCIAL					F226 / Erreur paramétrage OC / Pour l'Adhésio
2	11	1	629		S21.000.15.001	Référence du con...	CONTRATOC					M483 / Bloc incohérent / Cette adhésion prévo

Détail anomalie (clic gauche dans la fenêtre pour obtenir des précisions sur la cause de l'anomalie / clic droit pour afficher les données du salarié)

N° déclaration : 1 / Siret aff. 792620882 00011 / Nature 01\_DSN\_Mensuelle / Type 01\_Normale / Fraction 11 / Mois 122017  
N° anomalie : 3  
N° ligne : 208  
Code rubrique : S21.000.70.005 / Code population de rattachement  
Valeur rubr. : NCAD  
Nom / Prénom : SANZOT / HENRIETTE  
Nom d'usage : USAGE  
NIR / Matr. : 1550575112001 / mat01  
Contrat trav. : 15061981 / TRAVAILL / libellé emploi  
Libellé erreur : F216 / Erreur paramétrage OC / L'affiliation d'un salarié au contrat de référence PREVCAD, population NCAD de l'organisme P0959 (KLESIA PREVOYANCE (ex-IPGM)), est connue de la fiche de paramétrage OC mais le ou les critères de la fiche ne s'appliquent pas au contexte de ce salarié et de ce contrat de travail : StatutCategorie/S21.000.40.003-01/cadre (article 4 et 4bis)/Valeur exclue

DSN FPOC Accédez avec ce bouton au site DSN-FPOC, pour vérifier que vous utilisez bien la dernière version de DSN-FPOC-V18R01



## 3 – POUR ALLER PLUS LOIN : LE COMPTE-RENDU IMPRIMABLE



Afficher le compte rendu de contrôle DSN

Vous visualisez au format **.txt**  
le compte rendu du contrôle  
effectué, qui présente :

- Le bilan du contrôle
- Le détail de l'ensemble des erreurs identifiées

```
$DSN-mensuelle-demo02_BILAN - Bloc-notes
Fichier Edition Format Affichage ?
CONTROLE DE FORME DSN-FPOC-V18R01 - Version 1.5.5 - 20/04/18 - 15:59:29 - DUREE = 0.2 sec.
Répertoire des fiches OC : C:\Users\FRJACQUET.NT_IDF01\Desktop\DSN-FPOC FPA
Paramètres du contrôle : Seuil de regroupement = 300 / Affichage avertissements = OUI

Fichier contrôlé [TEST] : DSN-mensuelle-demo02.dsn - Etat = OK
Taille du fichier (Ko) : 16 - Nombre de lignes = 645
Nombre de salariés : 3 - dont sal. en erreur bloquante = 2
Nombre de déclarations : 2 - dont décl. valides = 0 - dont décl. invalides = 2
Nombre d'erreurs générales : 0
Nombre d'erreurs déclaration : 11 (dont 7 sur Paramétrage OC)
  dont Bloquantes : 9 (dont 6 sur Paramétrage OC)
  dont Avert./Att. : 2 (dont 1 sur Paramétrage OC)
Nombre total d'erreurs : 11 (dont 7 sur Paramétrage OC)
  dont Bloquantes : 9 (dont 6 sur Paramétrage OC)
  dont Avert./Att. : 2 (dont 1 sur Paramétrage OC)

Déclaration numéro : 1 - Numéro d'ordre = 1 - Etat = KO
Nombre de lignes / salariés : 582 / 3
SIREN et NIC affectation : 792620882 00011 - Cumul Brut SS = 3999.96
Nature/type déclaration : 01_DSN_Mensuelle/01_Normale - Fraction = 11 - Mois = 122017
Fiche(s) param. OC utilisées : 2017-04-01T09:30:47Z / P0959 (Klesia Prévoyance) / DSN_FP_PREV-0002.xml
  : 2017-04-01T09:30:47Z / AXA001 (AXA) / DSN_FP_RS-0001.xml
  : 2017-04-01T09:30:47Z / DMER01 (MERCER) / DSN_FP_SANTE-0001.xml

Organisme(s) de prévoyance : P0959 538518473 AXA001
-OC=P0959 : Contrat = PREVCAD - Cumul Cot. Ind./Etab. = 0/0
-OC=P0959 : Contrat = PREVCAD - Cumul Cot. Ind./Etab. = 2999.97/0
-OC=P0959 : Contrat = SOCIAL - Cumul Cot. Ind./Etab. = 0/99.99
-OC=538518473 / DG=DMER01 : Contrat = SANTE - Cumul Cot. Ind./Etab. = 2999.97/0
-OC=AXA001 : Contrat = RETSUP - Cumul Cot. Ind./Etab. = 999.99/0

Nombre d'erreurs : 10 (dont 7 sur Paramétrage OC)
  dont Bloquantes : 8 (dont 6 sur Paramétrage OC)
  dont Avert./Att. : 2 (dont 1 sur Paramétrage OC)

Numéro de l'erreur : 1
Numéro de ligne : 85
Code rubrique : S21.G00.82.002 / Code de cotisation
Valeur rubrique / libellé : 090 / Cotisation spécifique Prévoyance
Libellé erreur : F225 / Erreur paramétrage OC / Pour l'adhésion au contrat OC de référence SOCIAL, de l'organisme P0959 (KLESIA PREVOYANCE
(ex-IP09)), la fiche de paramétrage ne mentionne pas de cotisation établissement S21.G00.82.002 de type 090 (Cotisation spécifique Prévoyance). Le ou les
codes de cotisation établissement mentionnés dans votre fiche sont le ou les suivants :
==> 006 (Cotisation Dialogue social)

Numéro de l'erreur : 2
Numéro de ligne : 276
Code rubrique : S21.G00.79.001 / Type de composant de base assujettie / contrôle SIG-13
Valeur rubrique / libellé : 11 / Tranche A Prévoyance
Nom / prénom du salarié : SANZOT / HENRIETTE
Nom d'usage du salarié : USAGE
NIR / matricule du salarié : 1550575112001 / mat01
Libellé erreur : M621 / valeur incohérente / Un composant de base assujettie de même code type S21.G00.79.001 renseigné à 11 (Montant
Forfaitaire Prévoyance) est déjà présent dans cette Base assujettie 78

Numéro de l'erreur : 3
Numéro de ligne : 208
Code rubrique : S21.G00.70.005 / Code population de rattachement
Valeur rubrique : NCAD
Nom / prénom du salarié : SANZOT / HENRIETTE
Nom d'usage du salarié : USAGE
NIR / matricule du salarié : 1550575112001 / mat01
Contrat : 15061981 / TRAVAILL / libellé emploi
```





## 3 – POUR ALLER PLUS LOIN : ACCÈS À LA DOCUMENTATION

Consulter le guide utilisateur de l'outil de contrôle en cliquant sur



La documentation est également accessible sur le site  
<https://dsn-fpoc.fr/>

Elle existe pour chaque version de norme en vigueur.

DSN-FPOC-V18R01 Version 1.5.5	
<b>Guide utilisateur de l'outil de contrôle DSN-FPOC-V18R01</b>	
1 – INTRODUCTION .....	2
2 – UTILISATION DE DSN-FPOC (EN MODE INTERACTIF SOUS WINDOWS).....	3
2.1 – ÉCRAN PRINCIPAL.....	3
2.2 – ACCÈS AUX FICHES DE PARAMÉTRAGE OC.....	4
2.3 – MISE À JOUR DES FICHES DE PARAMÉTRAGE OC.....	7
2.4 – CONSULTATION DES FICHES DE PARAMÉTRAGE OC.....	8
2.5 – EXÉCUTION D'UN CONTRÔLE DSN.....	10
2.6 – FENÊTRE « MOTIF DE L'ANOMALIE ».....	13
2.7 – FENÊTRE « DÉTAIL SALARIÉ ».....	15
2.8 – FENÊTRE « RÉSUMÉ DU CAHIER TECHNIQUE DSN V18R01 ».....	17
2.9 – RACCOURCIS CLAVIER.....	20
3 – BILAN DE CONTRÔLE IMPRIMABLE (WINDOWS / LINUX).....	20
4 – PARAMÈTRES DE FONCTIONNEMENT DSN-FPOC (WINDOWS / LINUX).....	22
4.1 – PARAMÈTRES MODIFIABLES EN MODE INTERACTIF (WINDOWS) OU VIA FICHIER PARAMÈTRE (WINDOWS / LINUX).....	22
4.2 – PARAMÈTRES UTILISABLES DIRECTEMENT VIA LE FICHIER PARAMÈTRE PARAM_DSN_FPOC.TXT (WINDOWS / LINUX).....	24
5 – BILAN DE CONTRÔLE AU FORMAT CSV (WINDOWS / LINUX).....	26
6 – BILAN DE CONTRÔLE AU FORMAT XML (WINDOWS / LINUX).....	30
7 – APPEL DE DSN-FPOC PAR COMMANDE (WINDOWS / LINUX).....	35
7.1 – BILAN D'ANALYSE FPOC AU FORMAT CSV.....	39
7.2 – BILAN D'ANALYSE FPOC AU FORMAT XML.....	41
8 – CONTRÔLES DE MASSE EN MODE GRAPHIQUE SOUS WINDOWS.....	43
8.1 – CONTRÔLE DE MASSE SANS POINTS D'ARRÊT.....	43
8.2 – CONTRÔLE DE MASSE AVEC POINTS D'ARRÊT.....	45
9 – INSTALLATION DE DSN-FPOC-V18R01 SOUS WINDOWS.....	46
10 – INSTALLATION ET FONCTIONNEMENT DE DSN-FPOC-V18R01 SOUS LINUX.....	47
11 – MISE À JOUR DE DSN-FPOC.....	48
12 – DOCUMENTATION DES MESSAGES D'ERREUR, CONTRÔLES ET TABLES DE CODES.....	49
13 – HISTORIQUE ET CONTENU DES VERSIONS DSN-FPOC-V18R01.....	50
ANNEXES A1 à A12 → voir signets du fichier PDF	



### 3 – POUR ALLER PLUS LOIN : DES QUESTIONS ?

---

Je rencontre des difficultés pour l'installation ou l'utilisation de DSN FPOC



- 1 - Je consulte le guide utilisateur disponible
- 2 - Je contacte [support@dsn-fpoc.fr](mailto:support@dsn-fpoc.fr) en joignant si besoin les éléments utiles

Je souhaite télécharger mes fiches de paramétrage



Je consulte la page 3 du guide accessible par le lien suivant <http://www.dsn-info.fr/documentation/fiche-parametrage-oc.pdf>

Je ne trouve pas ma fiche de paramétrage sur le tableau de bord DSN



- 1 - Je vérifie auprès de mon gestionnaire d'assurance qu'une fiche de paramétrage a bien été émise
- 2 - Le cas échéant je contacte ma plateforme de dépôt dsn pour obtenir de l'assistance

Je ne comprends pas le contenu de ma fiche de paramétrage ou de mon CRM



Je contacte mon organisme complémentaire

---